

## EDITAL DE CONCURSO PÚBLICO PARA EMPREGO PÚBLICO Nº 002/2022

### **ABRE INSCRIÇÕES E BAIXA NORMAS PARA O CONCURSO PÚBLICO DESTINADO PARA ADMISSÃO PARA O QUADRO DE EMPREGADOS PÚBLICOS PERMANENTES DO MUNICÍPIO DE PARAÍSO, ESTADO DE SANTA CATARINA.**

A **Prefeita Municipal de Paraíso, Estado de Santa Catarina, Sra. MARLENE FURLAN GIACOMINI**, no uso de suas atribuições legais e nos termos dos dispositivos da Lei Orgânica Municipal, em conformidade com a Lei Municipal nº 615/2002, de 14 de janeiro de 2002, Lei Complementar nº 017/2019, de 28 de novembro de 2019, a Consolidação das Leis do Trabalho, TORNA PÚBLICO aos interessados, que estarão abertas as inscrições para Concurso Público destinado para admissão para o quadro de empregos públicos do município de Paraíso, sob o Regime Jurídico Celetista e Regime Geral de Previdência Social - RGPS, de acordo com o disposto no art. 37, inciso II, da Constituição da República Federativa do Brasil de 1988 o qual reger-se-á pelas instruções deste Edital e demais normas atinentes.

## **1. DAS DISPOSIÇÕES PRELIMINARES, CARGOS, VAGAS E DADOS RELATIVOS**

### **1.1. Disposições preliminares:**

1.1.1. O presente Edital do Concurso Público para Emprego Público é disciplinado pelo art. 37, inciso II, da Constituição da República Federativa do Brasil de 1988, Lei Orgânica Municipal, a Lei Municipal nº 615/2002, de 14 de janeiro de 2002; Lei Municipal nº 1179/2009, de 30 de dezembro de 2009; Lei Complementar nº 017/2019, de 28 de novembro de 2019, a Consolidação das Leis do Trabalho (CLT) e demais legislação vigente.

1.1.2. O Concurso Público para Emprego Público será regido por este edital, supervisionado pela Comissão Organizadora do Concurso Público para Emprego Público do Município de Paraíso - SC, e executado pela Associação dos Municípios do Extremo Oeste de Santa Catarina - AMEOSC, com sede na Rua Osvaldo Cruz, nº 167, Centro, São Miguel do Oeste - SC, Fone-Fax (49) 3621-0795, endereço eletrônico: [www.ameosc.org.br](http://www.ameosc.org.br).

1.1.3. As respostas aos requerimentos, comunicados, resultados dos recursos, e demais publicações relativas ao Concurso Público para Emprego Público serão publicadas em documento afixado no Mural Público da Prefeitura Municipal de Paraíso – SC e nos *sites*: [www.ameosc.org.br](http://www.ameosc.org.br) e [www.paraíso.atende.net](http://www.paraíso.atende.net).

1.1.4. A inscrição no Concurso Público para Emprego Público implicará, desde logo, a ciência e aceitação pelo candidato das condições estabelecidas neste edital, sendo de responsabilidade do candidato conhecer a legislação mencionada no edital e demais determinações referentes ao Concurso Público para Emprego



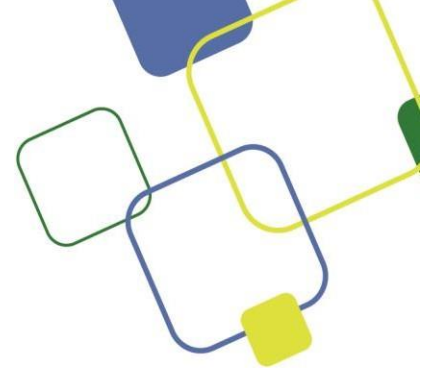

Público para certificar-se de que possui todas as condições e pré-requisitos para prestar as provas e documentos necessários exigidos para o cargo por ocasião da nomeação se aprovado e convocado.

1.1.4.1 A legislação Municipal a que se refere o subitem 1.1.1 está à disposição do candidato no *site*: [www.paraiso.atende.net](http://www.paraiso.atende.net).

**1.1.5. O presente Concurso Público para Emprego Público é válido para o prazo de 02 (dois) anos, a partir da data de homologação do resultado final, podendo ser prorrogado por igual período, conforme interesse da Administração municipal.**

1.1.6. São condições para participação no presente Concurso Público para Emprego Público:

a) Ser brasileiro nato ou naturalizado ou cidadão português que tenha adquirido a igualdade de direitos e obrigações civis e gozo dos direitos políticos (Constituição Federal - § 1º do Art. 12, de 05/10/88 e Emenda Constitucional nº 19, de 04/06/98 - Art. 3º);

b) Estar quite com as obrigações resultantes da legislação eleitoral, e, quando do sexo masculino, estar quite também, com as obrigações do serviço militar;

c) Ter conhecimento e concordar com todas as exigências contidas neste edital;

d) Possuir o nível de escolaridade exigido para o exercício do cargo/função na data da admissão e provimento ao cargo;

e) Possuir aptidão física e mental para o exercício funcional respectivo.

1.1.7. O candidato deve comprovar a idade mínima de 18 anos e a escolaridade/habilitação exigida no edital no ato da contratação, sob pena de ser automaticamente eliminado do Concurso Público para Emprego Público.

1.1.8. As provas serão realizadas na modalidade **Objetiva**.

## **1.2. Cargo, vaga, carga horária, remuneração e habilitação:**

1.2.1. As vagas destinam-se aos cargos abaixo delineados e deverão ser preenchidas por candidatos que disponham dos requisitos e escolaridade mínima informada no presente Edital, de acordo com o cargo a que pretendem concorrer, com as seguintes especificações:



PREFEITURA DE  
**PARAÍSO**

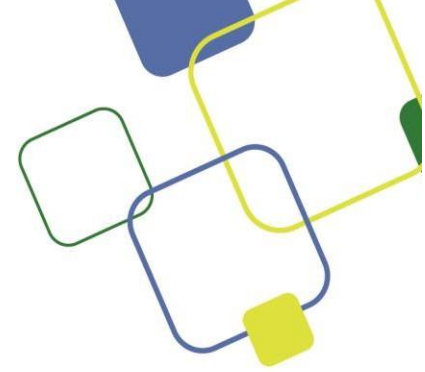

<b>Cargo</b>	<b>Vagas</b>	<b>Vencimento 40h/sem</b>	<b>Carga Horária Semanal</b>	<b>Habilitação</b>	<b>Tipo de Prova</b>
Enfermeiro	CR*	R\$ 5.955,92	40 horas	Portador de Certificado de conclusão de Nível Superior com registro no órgão de classe.	Objetiva
Agente Comunitário de Saúde ** Área 01 – Micro Área 01 <i>(Abrangência: Partes do Distrito De Grápia, Linha Pitanga, Linha Limeira, Linha Dois Coqueiros)</i>	CR*	R\$ 2.424,00	40 horas	Ensino Médio completo.	Objetiva
Agente Comunitário de Saúde ** Área 02 – Micro Área 02 <i>(Abrangência: Partes da Rua Alcides Zanin, Partes da Rua Afílio Granzotto, Partes da Rua Avelino de Matias, Partes da Rua dos Pinheiros, Partes da Rua Guilherme José Missen, Partes da Rua Guilherme Schimtd, Partes da Rua João Querino Dos Santos, Partes da Rua Prof. João Lindermayer, e Partes Da Rua Vicente Konzen)</i>	CR*	R\$ 2.424,00	40 horas	Ensino Médio completo.	Objetiva
Agente Comunitário de Saúde ** Área 02 – Micro Área 03 <i>(Abrangência: Partes da Rua João Jacinto Bacin, Linha Fundo União, Linha Rincão Das Flores, Linha Parque São Miguel)</i>	CR*	R\$ 2.424,00	40 horas	Ensino Médio completo.	Objetiva
Agente Comunitário de Saúde ** Área 01 – Micro Área 04 <i>(Abrangência: Partes da Rua João Vicente Leão, Partes da Rua Vicente Konzen, Partes da Rua João Querino Dos Santos, Partes da Rua Avelino De Matias, Partes da Rua Guilherme Jose Missen, Partes da Rua Alcides Zanin, Partes da Rua João Batista Gheno)</i>	CR*	R\$ 2.424,00	40 horas	Ensino Médio completo.	Objetiva





PREFEITURA DE  
**PARAÍSO**



Agente Comunitário de Saúde ** Área 01 – Micro Área 05 (Abrangência: Partes do Distrito de Grápia, Linha Salto Das Flores e Partes da Linha Entre Rios)	CR*	R\$ 2.424,00	40 horas	Ensino Médio completo.	Objetiva
Agente Comunitário de Saúde ** Área 02 – Micro Área 06 (Abrangência: Partes da Linha Stanga, Linha Buriti, Partes da Rua Alair Schimdt Zanin, partes da Rua Alcides Zanin, partes da Rua Guilherme José Missen, partes da rua Prof. João Lindermayer, Partes da Rua Fioravante Furlan)	CR*	R\$ 2.424,00	40 horas	Ensino Médio completo.	Objetiva
Agente Comunitário de Saúde ** Área 02 – Micro Área 07 (Abrangência: Partes da Rua Guilherme José Missen, Partes da Rua João Stanga, Partes da Rua João Vicente Leão, Partes da Rua João Lindermayer, Interior da BR 282, Cede da CEPAR, Linha Farroupilha, Linha Saracura, Partes da Linha Stanga)	CR*	R\$ 2.424,00	40 horas	Ensino Médio completo.	Objetiva
Agente Comunitário de Saúde ** Área 01 – Micro Área 09 (Abrangência: Linha Três Passos, Assentamento e Partes da Linha Entre Rios)	CR*	R\$ 2.424,00	40 horas	Ensino Médio completo.	Objetiva
Agente Comunitário de Saúde ** Área 02 – Micro Área 10 (Abrangência: Partes do Centro Rua saída Distrito De Grápia, e Partes da Rua Fioravante Furlan)	CR*	R\$ 2.424,00	40 horas	Ensino Médio completo.	Objetiva
Agente Comunitário de Saúde ** Área 01 – Micro Área 11 (Abrangência: Partes da Linha Limeira, Partes do Distrito de Grápia, Linha XV De Novembro, Linha Ipiranga, Partes da Rua Vicente Konzen, Partes da Rua João Querino Dos Santos)	CR*	R\$ 2.424,00	40 horas	Ensino Médio completo.	Objetiva



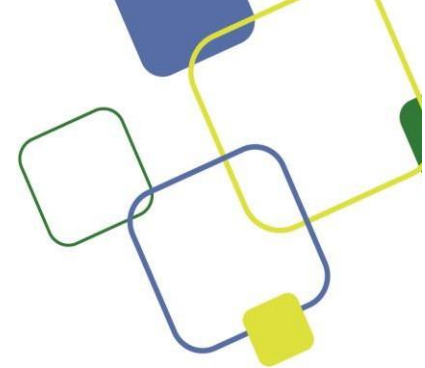

<p>Agente Comunitário de Saúde ** Área 01 – Micro Área 12 (Abrangência: Linha Barra Grande, Linha Rosário, Linha Cascudo, Linha Traíra, Partes do Distrito de Grápia)</p>	CR*	R\$ 2.424,00	40 horas	Ensino Médio completo.	Objetiva
<p>Agente Comunitário de Saúde ** Área 02 – Micro Área 13 (Abrangência: Partes da Rua Alair Schimdt Zanin, Partes da Alcides Oscar Schimdt, Partes da Rua Atílio Granzotto, Partes da Rua Avelino de Matias, Partes da Rua Dos Pinheiros)</p>	CR*	R\$ 2.424,00	40 horas	Ensino Médio completo.	Objetiva

\*CR: Cadastro de Reserva.

\*\* Por ocasião da convocação, o candidato deverá comprovar residência na área da comunidade em que atuar desde a data da publicação do edital do concurso público.

\*\*\* Para cargos com carga horária de 40 horas semanais será acrescido de auxílio-alimentação no valor de R\$ 300,00 mensais, sendo proporcional as demais cargas horárias.

## 2. DAS INSCRIÇÕES

2.1. As inscrições para o Concurso Público para Emprego Público poderão ser efetuadas pela *Internet* ou Presencial – *on-line*, no período das **08h00min do dia 06/07/2022 às 23h59min do dia 04/08/2022.**

### 2.1.1. Das inscrições pela *internet*:

2.1.1.1. Para a inscrição pela *internet* o candidato deverá acessar o site [www.ameosc.org.br](http://www.ameosc.org.br) no período de inscrição, e seguir os seguintes procedimentos:

- a) Acessar o endereço eletrônico: [www.ameosc.org.br](http://www.ameosc.org.br) e clicar no *link* Concursos Públicos;
- b) Fazer o cadastro do candidato se for primeiro acesso, caso este já seja cadastrado somente realizar o *login* para inscrição;
- c) Preencher integralmente o Requerimento de Inscrição, conferir atentamente os dados informados e enviá-los via *internet*, seguindo as instruções;
- d) Imprimir o Boleto Bancário referente à inscrição e efetuar o pagamento até às 23h59min do dia **05/08/2022**; **PAGAR O BOLETO, PREFERENCIALMENTE, NO BANCO EMISSOR.**

### 2.1.2. Das inscrições presencial/*on-line*:



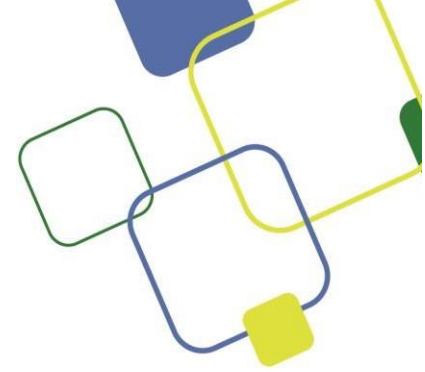

2.1.2.1. Os candidatos que não dispuserem de acesso à *internet*, poderão realizar à sua inscrição presencial/*on-line* sendo que para tanto deverão se dirigir à Prefeitura Municipal de Paraíso, sito à Rua Alcides Zanin, nº 593, Centro, Paraíso – SC, durante o período das inscrições, em horário de expediente da Prefeitura.

2.1.2.2. Para a efetivação das inscrições presencial/*on-line* o candidato deverá estar munido de todos os documentos e informações necessárias, sendo que o servidor municipal designado para realizar as inscrições presencial/*on-line* apenas transmitirá ao sistema de inscrição os dados e informações que lhe forem repassados pelo candidato que será o único responsável pela exatidão e correção das informações prestadas e demais atos relativos à sua inscrição.

2.1.2.3. Na oportunidade de realização da inscrição presencial/*on-line* será entregue ao candidato o Comprovante de sua Inscrição, bem como o Boleto Bancário referente a sua inscrição cujo pagamento é de inteira responsabilidade do candidato no período destinado para tanto, qual seja, até as 23h59min do dia **05/08/2022.**

2.1.2.4. Só serão efetivadas as inscrições presencial/*on-line* dos candidatos que se dirigirem à Prefeitura Municipal de Paraíso, sito à Rua Alcides Zanin, nº 593, Centro, Paraíso – SC durante o período das inscrições, em horário de expediente da Prefeitura.

2.2. As inscrições somente serão deferidas após a comprovação do pagamento da taxa de inscrição que se dará pela baixa dos boletos, após o envio dos respectivos arquivos bancários ao sistema de gestão, pelo órgão executor do certame, sendo que este processo poderá acontecer até a data de publicação das inscrições deferidas e indeferidas especificada no Cronograma do edital (Anexo I); ou pelo deferimento de solicitação de isenção da taxa de inscrição, nos termos do item 2.6 e seguintes deste edital.

2.3. O Município de Paraíso – SC e a Associação dos Municípios do Extremo Oeste de Santa Catarina - AMEOSC não se responsabilizarão por solicitação de inscrição não recebida por falhas de comunicação ou outros fatores de ordem técnica que impossibilitarem a transferência de dados, impressão de documentos ou pagamento da taxa de inscrição no prazo determinado, assim como não se responsabilizarão por inscrições indeferidas que não acusarem pagamento de boleto por vírus “*malware*” ou outros vírus que alterem o código de barras do boleto bancário, encaminhando o pagamento da inscrição para outras contas ou até mesmo impedindo a leitura do código de barra pela instituição bancária.

**2.4. O candidato poderá inscrever-se para apenas 01 (um) cargo que trata o edital. Verificando-se mais de uma inscrição do mesmo candidato será considerada válida a inscrição cujo pagamento foi realizado através do respectivo boleto e, havendo mais de uma inscrição paga pelo candidato, será considerada como válida apenas a inscrição paga mais recente.**



2.5. O valor da taxa de inscrição é fixado de acordo com o nível de escolaridade exigido para o respectivo cargo, nos seguintes valores:

<b>Escolaridade</b>	<b>Valor R\$</b>
Ensino Superior	<b>R\$ 150,00</b>
Ensino Médio	<b>R\$ 100,00</b>

2.5.1. O valor referente ao pagamento da inscrição não será restituído, salvo em caso de cancelamento do Concurso Público para Emprego Público.

2.5.2. Não será aceito, como comprovação de pagamento de taxa de inscrição, comprovante de agendamento bancário.

2.5.3. O pagamento da taxa de inscrição após o período determinado neste edital, à realização de qualquer modalidade de pagamento que não seja a quitação do boleto gerado e/ou o pagamento de valor distinto do estipulado neste edital implicam o cancelamento da inscrição.

2.5.4. Em caso de inscrições erradas e pagamento das mesmas, o candidato não será ressarcido pelo pagamento efetuado incorretamente, sendo que é responsabilidade do candidato efetuar a sua inscrição para o cargo a qual pretende concorrer, corretamente.

## **2.6. DA ISENÇÃO DO PAGAMENTO DA TAXA DE INSCRIÇÃO (DOADORES DE SANGUE E/OU DE MEDULA):**

2.6.1. O candidato que preencher os requisitos da Lei Estadual nº 10.567 de 07 de novembro de 1997 com as alterações trazidas pela Lei Estadual nº 17.457 de 10 de janeiro de 2018 e pela Lei Federal nº 13.656 de 30 de abril de 2018 poderá requerer a isenção do pagamento da taxa de inscrição.

2.6.2. O requerimento de isenção de pagamento da taxa de inscrição para Doadores de Sangue e/ou de Medula (Anexo IV) deverá ser encaminhado à Prefeitura de Paraíso, sito à Rua Alcides Zanin, nº 593, Centro, Paraíso – SC, aos cuidados da Comissão Organizadora do Concurso Público para Emprego Público, sendo que a entrega deverá ocorrer nos dias **06/07/2022 a 25/07/2022**, período este designado para as inscrições, juntamente com os seguintes documentos:

- a) Cópia do documento de identidade;
- b) Cópia do requerimento de inscrição;
- c) **No caso de candidato doador de sangue:** documento comprobatório da condição de doador regular, em papel timbrado, com data, assinatura e carimbo da entidade coletora, expedido por banco de sangue público ou privado (autorizado pelo Poder Público) em que o candidato realizou a doação, constando, pelo menos, 03 (três) doações nos últimos 12 (doze) meses anteriores a data de publicação deste Edital. A declaração



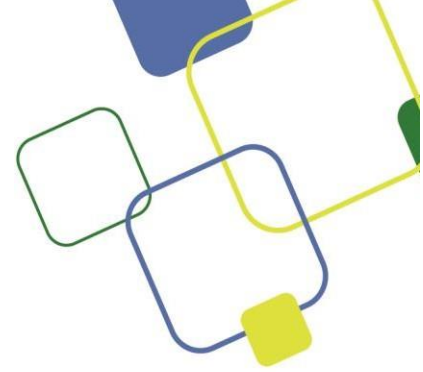

com a comprovação da condição de doador deverá ser expedida por entidade coletora oficial ou credenciada, discriminando a quantidade de doações e as datas em que foram realizadas. O candidato de outra unidade da federação, além de apresentar a declaração acima referida, deverá apresentar declaração e/ou certidão que comprove o credenciamento da entidade coletora como órgão oficial do estado de origem.

d) **No caso de candidato doador de medula:** documento comprobatório da condição de doador de medula óssea, em papel timbrado, com data, assinatura e carimbo da entidade coletora, expedido por entidade coletora oficial ou credenciada. O candidato de outra unidade da federação, além de apresentar a declaração acima referida, deverá apresentar declaração e/ou certidão que comprove o credenciamento da entidade coletora ou associativa como órgão oficial do estado de origem.

2.6.3. A entrega dos documentos referidos no item 2.6.2 também poderá ser feita por meio postal (SEDEX), com cópia autenticada em cartório, a ser encaminhado à Prefeitura de Paraíso, sito à Rua Alcides Zanin, nº 593, Centro, CEP: 89.906-000, Paraíso – SC, aos cuidados da Comissão Organizadora do Concurso Público para Emprego Público, devendo estar entregues no endereço citado **até o dia 26/07/2022**.

2.6.4. O simples preenchimento dos dados necessários para a solicitação da isenção de taxa de inscrição e seu encaminhamento não garante o benefício ao interessado, o qual estará sujeito à apreciação da Comissão Organizadora.

2.6.5. A Comissão Organizadora do Concurso Público para Emprego Público avaliará o pedido de isenção e publicará sua decisão nos *sites* [www.ameosc.org.br](http://www.ameosc.org.br) e [www.paraíso.atende.net](http://www.paraíso.atende.net) no dia **27/07/2022**, não sendo encaminhada resposta individual ao candidato.

2.6.6. O candidato cujo requerimento de isenção de pagamento da taxa de inscrição for indeferido poderá interpor recurso no prazo de 02 (dois) dias úteis, a serem contados do primeiro dia útil subsequente ao da divulgação do resultado da análise dos pedidos, por meio do endereço eletrônico [www.ameosc.org.br](http://www.ameosc.org.br).

2.6.7. A relação dos pedidos de isenção deferidos, após recurso, será divulgada no dia **02/08/2022**, até às 23h59min, nos endereços eletrônicos [www.ameosc.org.br](http://www.ameosc.org.br) e [www.paraíso.atende.net](http://www.paraíso.atende.net)

2.6.8. Os candidatos que tiverem seus pedidos de isenção de pagamento da taxa de inscrição indeferidos poderão participar do presente Concurso Público para Emprego Público desde que efetuem o pagamento da taxa de inscrição até o dia **05/08/2022** às 23h59min, como os demais candidatos. O boleto para impressão em caso de indeferimento deverá ser acessado junto ao site [www.ameosc.org.br](http://www.ameosc.org.br).

2.6.9. O candidato que tiver seu pedido de isenção indeferido e que não efetuar o pagamento da taxa de inscrição na forma e no prazo estabelecidos no subitem anterior estará automaticamente excluído do certame.





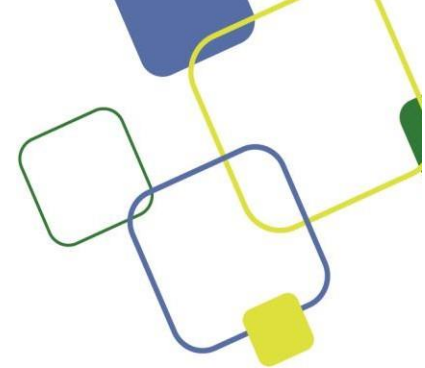

2.6.10. As informações prestadas no requerimento de isenção serão de inteira responsabilidade do candidato, podendo este responder, a qualquer momento, por crime contra a fé pública, o que acarretará sua eliminação do certame, independentemente da fase em que se encontrar, aplicando-se ainda o disposto no Decreto Federal nº 83.936/79, art. 10, parágrafo único.

### **3. DAS CONDIÇÕES ESPECIAIS PARA REALIZAÇÃO DA PROVA**

3.1. O candidato que necessitar de qualquer tipo de atendimento diferenciado para a realização das provas deverá solicitá-lo no ato de inscrição, indicando claramente quais os recursos especiais necessários, bem como comprovar a necessidade de atendimento diferenciado, juntando documentos que atestem a necessidade do atendimento solicitado.

3.1.1. O candidato que necessitar de atendimento especial para fazer as provas deverá:

- a) assinalar, no sistema eletrônico de inscrição, a opção correspondente aos recursos especiais necessários;
- b) enviar, via *upload*, imagem legível do Documento de Identificação original;
- c) enviar, via *upload*, a imagem legível do laudo médico, emitido nos últimos 12 meses, que ateste a espécie e grau ou o nível de sua deficiência, doença ou limitação física, com expressa referência ao código correspondente da Classificação Internacional de Doenças (CID), que justifique o atendimento especial solicitado. O laudo deve conter a assinatura e o carimbo do médico com o número de sua inscrição no Conselho Regional de Medicina (CRM).

3.1.2. A solicitação de atendimento diferenciado será analisada pela Comissão Organizadora do certame e deferida desde que requerida no momento oportuno e devidamente comprovada, observando os critérios de viabilidade e razoabilidade, sendo os candidatos comunicados da decisão através de aviso publicado nos endereços eletrônicos: [www.ameosc.org.br](http://www.ameosc.org.br) e [www.paraíso.atende.net](http://www.paraíso.atende.net), conforme cronograma.

3.1.3. Para utilização de aparelho auditivo durante a realização da prova o candidato deverá seguir o que pede o item 3.1.1.

3.1.4. Não haverá prova em braile; o candidato com deficiência visual deverá requerer prova ampliada ou um fiscal leitor.

3.1.5. A candidata que tiver necessidade de amamentar durante a realização das provas deverá informar tal situação no momento de sua inscrição e, no dia de aplicação das provas deverá providenciar acompanhante, maior de idade, que ficará com a guarda e responsabilidade do lactente. Nos horários necessários, a candidata será acompanhada por um fiscal até o local onde se encontra a criança, sendo que o tempo destinado à amamentação não será acrescido ao horário da prova da candidata.



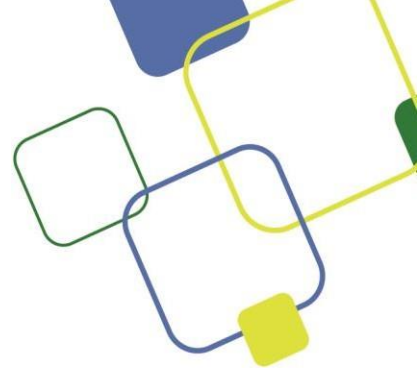

#### 4. DAS VAGAS RESERVADAS A PESSOAS COM DEFICIÊNCIA

4.1. Fica assegurado às pessoas com deficiência o direito de se inscrever no presente Concurso Público para Emprego Público, concorrendo em igualdade de condições com os demais candidatos, sendo-lhes reservado 5% das vagas a serem contratadas por cargo/função, em consonância com o disposto no artigo 37, inciso VIII, da Constituição Federal, Decreto nº 3.298 de 20 de dezembro de 1999 e Decreto nº 9.508 de 24 de setembro de 2018.

4.1.1. Para fins de definição de pessoa com deficiência será observado o disposto no artigo 4º do Decreto nº 3.298 de 20 de dezembro de 1999.

4.1.2. Considerando o percentual de vagas reservadas para pessoas com deficiência, fica assegurada à pessoa com deficiência a 20ª vaga de cada cargo/função e após, a vaga 40ª, 60ª e assim sucessivamente.

4.2. O candidato considerado pessoa com deficiência que desejar concorrer nesta condição, deverá encaminhar à Prefeitura de Paraíso, sito à Rua Alcides Zanin, nº 593, Centro, Paraíso – SC, aos cuidados da Comissão Organizadora do Concurso Público para Emprego Público, em horário de expediente da Prefeitura, **durante o prazo de inscrição:**

**a) Requerimento de pessoa com deficiência**, devidamente preenchido e assinado, conforme modelo do Anexo V;

**b) Laudo médico** (via original e cópia) firmado por especialista na área, atestando a espécie e o grau de deficiência, com expressa referência ao código correspondente da Classificação Internacional de Doença – CID, bem como a provável causa da deficiência. O laudo médico deverá estar legível, sob pena de invalidação. Após a conferência dos documentos, ficarão retidas na prefeitura somente as cópias, os originais serão devolvidos ao candidato.

4.2.1. A entrega dos documentos referidos nas alíneas *a* e *b* do item 4.2, também poderá ser feita por meio postal, através de Sedex, a ser encaminhado à Prefeitura de Paraíso, sito à Rua Alcides Zanin, nº 593, Centro, CEP: 89.906-000, Paraíso – SC, aos cuidados da Comissão Organizadora do Concurso Público para Emprego Público, contendo apenas cópias autenticadas em cartório, devendo estar entregues no endereço citado **até o dia 05/08/2022**.

4.3. Os requerimentos de inscrição como pessoa com deficiência serão avaliados pela Comissão Organizadora do Concurso Público para Emprego Público do Município de Paraíso - SC e a decisão proferida será publicada nos *sites* [www.ameosc.org.br](http://www.ameosc.org.br) e [www.paraíso.atende.net](http://www.paraíso.atende.net) no dia **31/08/2022**, não sendo encaminhada resposta individual ao candidato.



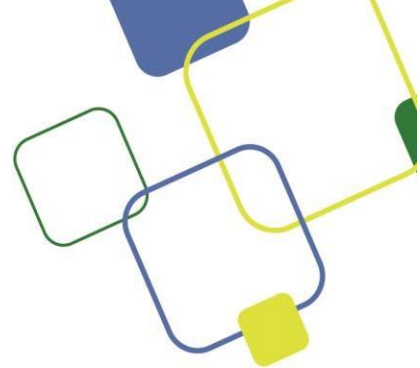

4.3.1. O candidato cujo requerimento para concorrer como pessoa com deficiência for indeferido poderá interpor recurso no prazo de 02 (dois) dias úteis, a serem contados do primeiro dia útil subsequente ao da divulgação do resultado da análise dos pedidos, por meio do endereço eletrônico [www.ameosc.org.br](http://www.ameosc.org.br).

4.3.2. A relação dos pedidos para concorrer como pessoa com deficiência deferidos, após recurso, será divulgada no dia **14/09/2022**, nos endereços eletrônicos [www.ameosc.org.br](http://www.ameosc.org.br) e [www.paraiso.atende.net](http://www.paraiso.atende.net)

4.4. No momento da homologação do resultado do Concurso Público para Emprego Público será publicada lista específica dos candidatos deferidos como pessoa com deficiência, os quais figurarão também na lista de classificação geral do cargo/função.

4.5. Se aprovado no presente Concurso Público para Emprego Público, o candidato deverá submeter-se à perícia da Junta Médica Oficial do Município de Paraisópolis – SC, que terá decisão terminativa sobre a sua qualificação como pessoa com deficiência ou não e, sobre o grau de deficiência, que determinará estar ou não, o candidato, capacitado para o exercício do cargo.

4.6. A não observância do disposto nos subitens anteriores acarretará a perda do direito ao pleito da vaga reservada para pessoa com deficiência.

4.7. A pessoa com deficiência não está isenta do recolhimento da taxa de inscrição.

4.8. Ressalvadas as disposições especiais contidas neste edital, os candidatos com deficiência participarão do certame em igualdade de condições com os demais candidatos, no que tange ao horário de início, ao local de aplicação, ao conteúdo, à correção das provas, aos critérios de aprovação e a todas as demais normas de regência do Concurso Público para Emprego Público.

4.9. Após a investidura do candidato no cargo, a deficiência não poderá ser arguida para justificar pedido de readaptação ou aposentadoria por invalidez, salvo nos casos de agravamentos previstos pela legislação competente.

4.10. O candidato que prestar declarações falsas em relação à sua deficiência será excluído do processo, em qualquer fase deste Concurso Público para Emprego Público, e responderá, civil e criminalmente, pelas consequências decorrentes do seu ato.

4.11. O candidato que no dia da prova necessitar de atendimento diferenciado em função de sua deficiência, deverá fazer solicitação na data da inscrição, seguindo o que dispõe o item 3 e seus subitens.

## **5. DA HOMOLOGAÇÃO DAS INSCRIÇÕES**

5.1. As inscrições que preencherem todas as condições estabelecidas neste Edital serão homologadas, sendo expedido documento constando a relação das inscrições deferidas e daquelas indeferidas, o qual será



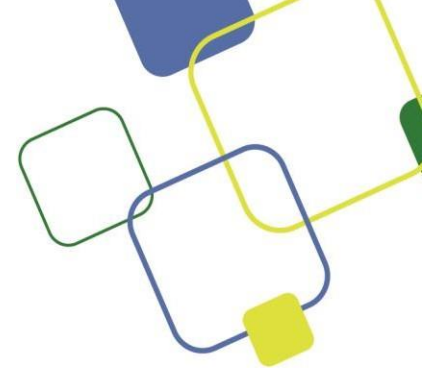

publicado nos endereços eletrônicos: [www.ameosc.org.br](http://www.ameosc.org.br), [www.diariomunicipal.sc.gov.br](http://www.diariomunicipal.sc.gov.br) e [www.paraiso.atende.net](http://www.paraiso.atende.net)

5.2. Da divulgação das inscrições indeferidas, os candidatos poderão interpor recursos no prazo estabelecido no cronograma do edital, via *on-line*, através do *site* [www.ameosc.org.br](http://www.ameosc.org.br) expondo as razões da discordância do indeferimento de sua inscrição, bem como comprovando a inexistência da razão apontada para o indeferimento.

## 6. DAS PROVAS

### 6.1. Da Prova Objetiva

6.1.1. A prova objetiva é obrigatória para todos os candidatos homologados neste edital e será aplicada no dia **17/09/2022**, em local a ser informado na publicação do ensalamento, conforme o Cronograma do edital (Anexo I), nos endereços eletrônicos: [www.ameosc.org.br](http://www.ameosc.org.br) e [www.paraiso.atende.net](http://www.paraiso.atende.net)

**6.1.1.1. A abertura dos portões para o ingresso dos candidatos será a partir das 08h00min.**

**6.1.1.2. O fechamento dos portões será às 08h40min sendo que a partir deste horário não será mais permitida a entrada de candidatos, sob qualquer alegação.**

6.1.1.3. Não será permitido o ingresso na sala de aplicação de provas após às 08h50min.

6.1.1.4. Após o fechamento dos portões, os candidatos terão 10 (dez) minutos para ingressar na sala de aplicação das provas, sendo que após as 08h50min não mais será permitida a entrada de candidatos nas salas de prova.

**6.1.1.5. A prova objetiva terá início às 09h00min e término às 12h00min.**

**6.1.1.6. Não será permitido o uso do banheiro após o encerramento da prova e entrega do cartão resposta ao fiscal de sala.**

6.1.2. A relação das salas será publicada após a homologação das inscrições nos *sites*: [www.ameosc.org.br](http://www.ameosc.org.br) e [www.paraiso.atende.net](http://www.paraiso.atende.net)

6.1.3. A prova objetiva será realizada em uma única etapa, e terá a duração de **03h00min** incluído o tempo para preenchimento do Cartão Resposta, e será composta de questões objetivas com quatro alternativas de resposta para cada uma delas, das quais somente UMA será a correta e deverá ser preenchida conforme instruções que constarão no Cartão Resposta e na 1ª página do Caderno de Provas.

6.1.3.1. As questões da prova objetiva versarão sobre questões de Conhecimentos Específicos, Língua Portuguesa e Conhecimentos Gerais.



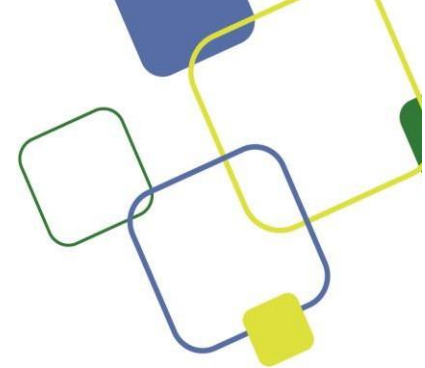

**6.1.3.2. A prova será composta de 35 (trinta e cinco) questões.**

6.1.3.3. Os conteúdos programáticos sobre os quais versarão as questões da prova objetiva estão publicados no Anexo II do presente edital.

**6.2. DA PROVA OBJETIVA (Modalidade A):**

6.2.1. Serão aplicadas provas de Conhecimentos Específicos, Língua Portuguesa e Conhecimentos Gerais para os cargos de **Agente Comunitário de Saúde** e **Enfermeiro**, conforme tabela a seguir:

Provas	Nº de Questões	Peso	Total de Pontos por Disciplina	Nota mínima do conjunto provas 1, 2 e 3.
1► Conhecimentos Específicos	20	0,35	7,00	<b>5,00</b>
2► Língua Portuguesa	10	0,20	2,00	
3► Conhecimentos Gerais	05	0,20	1,00	
<b>TOTAL</b>	<b>35</b>	<b>-</b>	<b>10,00</b>	<b>-</b>

6.2.2. Serão considerados classificados os candidatos que obtiverem a nota mínima de 5,00 (cinco) pontos, no conjunto das provas 1, 2 e 3 (na soma das notas de Conhecimentos Específicos, Língua Portuguesa e Conhecimentos Gerais), conforme tabela acima.

**6.3. NORMAS PARA A REALIZAÇÃO DA PROVA OBJETIVA:**

6.3.1. Os candidatos deverão comparecer no local designado para a realização das provas objetivas no horário e data estabelecidos neste edital, munidos de documento de identificação original (com fotografia), sob pena de não ser permitida sua entrada à sala de aplicação das provas.

6.3.2. Será vedado o acesso ao portão de entrada do local de prova ao candidato que se apresentar após o horário determinado no item 6.1.1.2, mesmo que o início da prova tenha sido postergado por motivo de força maior.

6.3.3. Serão considerados documentos de identificação: carteira de identidade, carteiras expedidas pelos Comandos Militares, pelas Secretarias de Segurança Pública, pelos Institutos de Identificação e pelos Corpos de Bombeiros Militares; pelos órgãos fiscalizadores de exercício profissional (ordens, conselhos, etc.); passaporte; certificado de reservista; carteiras funcionais do Ministério Público; carteiras funcionais expedidas por órgão público que, por lei federal valham como identidade; carteira de trabalho; carteira nacional de habilitação.

6.3.3.1. Caso o candidato não apresente, no dia de realização das provas, documento de identificação original, por motivo de perda, furto ou roubo, deverá ser apresentado o documento que ateste o registro da



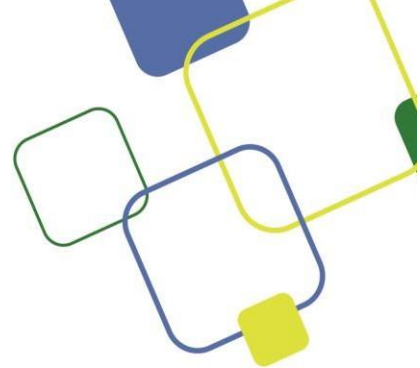

ocorrência em órgão policial, com data não superior a 30 dias da data da realização da prova do Concurso Público para Emprego Público.

6.3.3.2. Só serão aceitos documentos no prazo de validade e em perfeitas condições, de forma a permitir, com clareza, a identificação do candidato e sua assinatura.

6.3.4. Para a realização da prova objetiva o candidato receberá um caderno de questões e um Cartão Resposta.

6.3.4.1. O candidato deverá apor no Cartão Resposta, em local próprio, seu nome legível, nº do documento de identidade e assinatura, bem como as suas respostas por questão, preenchendo por completo o campo que se refere à alternativa que julgar correta, de acordo com as instruções constantes no próprio Cartão Resposta e na primeira folha do Caderno de Provas.

6.3.4.2. No **Cartão Resposta** de todos os candidatos constarão as assinaturas dos fiscais e dos últimos três (03) candidatos de cada sala.

6.3.5. Antes de iniciar a resolução da prova o candidato deve conferir se o caderno de questões corresponde ao cargo para que se inscreveu, se está impresso sem falhas ou defeitos que possam comprometer a resolução da prova e se esta corretamente numerado.

**6.3.6. O candidato deverá conferir no seu Cartão Resposta se o tipo de prova destacado, correspondente ao mesmo tipo de prova constante no caderno de prova que lhe foi entregue. As provas de cada cargo serão identificadas pelos números 1, 2, 3 e 4 e é de responsabilidade do candidato a conferência do tipo de prova constante no Cartão Resposta e no Caderno de Prova.**

6.3.6.1. Forma correta de preencher o **Cartão Resposta:** ●

6.3.7. As respostas das questões da prova objetiva deverão ser transcritas para o Cartão de Resposta, conforme as instruções constantes na capa do Caderno de Provas e no próprio Cartão Resposta, devendo o candidato utilizar apenas caneta esferográfica com a tinta nas cores azul ou preta, indelével e feita de material transparente.

6.3.8. O Cartão Resposta é insubstituível.

6.3.9. O preenchimento do Cartão Resposta será de inteira responsabilidade do candidato, que deverá proceder em conformidade com as instruções específicas contidas neste Edital, não sendo permitido que as marcações sejam feitas por outras pessoas, salvo em caso de que o candidato tenha solicitado condição especial para esse fim, que no caso, o candidato será acompanhado por fiscal designado pela Comissão Organizadora do Concurso Público para Emprego Público.

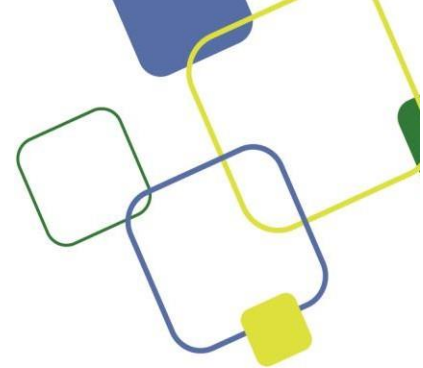

6.3.10. Serão de inteira responsabilidade do candidato os prejuízos advindos de marcações feitas incorretamente no Cartão Resposta.

6.3.11. Serão consideradas marcações incorretas e atribuída nota 0,00 (zero) à questão da prova objetiva que estiver em desacordo com este Edital e com o Cartão Resposta, tais como: cuja resposta não coincida com o gabarito oficial; contenha dupla marcação, marcação rasurada ou emendada, campo de marcação não-preenchido integralmente, ou não estiver preenchida no Cartão Resposta.

**6.3.12 A prova será corrigida unicamente pela marcação feita no Cartão Resposta, através de leitura digital, e não terão validade quaisquer anotações feitas no Caderno de Prova.**

6.3.13. Ao terminar a prova, o candidato, obrigatoriamente, entregará ao fiscal de sala o Cartão Resposta.

6.3.13.1. O Caderno de Provas poderá ser levado pelo candidato após transcorrido, no mínimo, 30 (trinta) minutos do início da prova objetiva.

6.3.14. Só será permitido ao candidato entregar seu Cartão Resposta após transcorrido, no mínimo, 30 (trinta) minutos do início da prova objetiva.

6.3.15. O candidato somente poderá ausentar-se temporariamente da sala de provas, durante sua realização, acompanhado de um fiscal.

6.3.16. Não haverá, por qualquer motivo, prorrogação do tempo previsto para a realização das provas.

6.3.17. Os últimos 03 (três) candidatos juntamente com os fiscais de sala deverão apor suas assinaturas no local indicado nos Cartões Resposta de todos os candidatos da sala.

6.3.17.1. Os últimos 03 (três) candidatos juntamente com os fiscais de sala deverão invalidar o Cartão Resposta entregue em branco, apondo suas assinaturas no local indicado.

6.3.17.2. Posteriormente procederão ao preenchimento da Ata na qual constarão as ocorrências relativas à prova, tais como: candidatos faltantes, Cartões Resposta com questões deixadas em branco, Cartões Resposta deixados em branco e demais anotações que considerarem necessárias.

6.3.17.3. Após a realização das etapas anteriores, os fiscais de sala juntamente com os 03 (três) últimos candidatos e com pelo menos um membro da Comissão Organizadora da AMEOSC, lacrarão os envelopes, nos quais estarão acondicionados os Cartões Resposta, bem como a assinatura destes envelopes, os quais serão deslacrados somente em sessão pública conforme data e horário descritos no cronograma.

6.3.17.4. Caso o candidato que seja um dos 03 (três) últimos a entregar a prova objetiva descumpra o item 6.3.17 e seus subitens será DESCLASSIFICADO do processo de seleção.

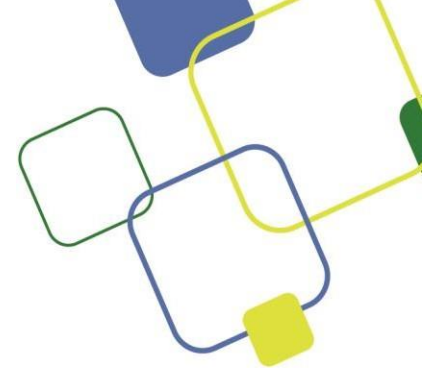

6.3.18. No dia de realização das provas não serão fornecidas, por qualquer membro da equipe de aplicação das provas, informações referentes ao conteúdo das provas.

6.3.19. O Caderno de Provas e os gabaritos preliminares serão publicados a partir das 17 horas do primeiro dia útil posterior ao dia da realização das provas nos *sites*: [www.ameosc.org.br](http://www.ameosc.org.br) e [www.paraíso.atende.net](http://www.paraíso.atende.net)

6.3.20. Os candidatos que terminarem suas provas não poderão permanecer no local de aplicação de provas e nem utilizar os banheiros destinados aos candidatos que ainda estejam realizando as provas, tampouco reunir-se em aglomeração com outras pessoas.

6.3.21. Os locais de provas estarão disponíveis nos endereços eletrônicos [www.ameosc.org.br](http://www.ameosc.org.br) e [www.paraíso.atende.net](http://www.paraíso.atende.net). É responsabilidade do candidato a verificação prévia dos locais de provas, quanto ao dia, local e horário de sua realização, inclusive a observância de retificações.

6.3.22. O Município de Paraíso - SC e a Associação dos Municípios do Extremo Oeste de Santa Catarina - AMEOSC, não assumem qualquer responsabilidade quanto ao transporte, alimentação e/ou alojamento dos candidatos, quando da realização das provas.

#### **6.4. MATERIAIS PERMITIDOS NO LOCAL DE PROVA:**

6.4.1. Para a realização da prova o candidato deverá ter consigo:

- a) Documento de identificação;
- b) Caneta esferográfica com tinta de cor azul ou preta, indelével e feita de material transparente;
- c) Recipiente sem qualquer etiqueta ou rótulo para acondicionar água.

6.4.2. Recomenda-se ao candidato que não leve para o local de prova qualquer material não citado no item 6.4.1. Se os trouxer, deve entregar todos os materiais, equipamentos e utensílios não autorizados aos fiscais da sala no momento de acesso a sala de provas.

6.4.3. O Município de Paraíso - SC e a Associação dos Municípios do Extremo Oeste de Santa Catarina - AMEOSC não assumem qualquer responsabilidade pelo extravio de qualquer material trazido ao local de prova.

#### **6.5. É VEDADO DURANTE A REALIZAÇÃO DAS PROVAS:**

- a) Ingerir qualquer tipo de alimentos, exceto água que deverá estar acondicionada em embalagem sem qualquer etiqueta ou rótulo;
- b) Fumar;





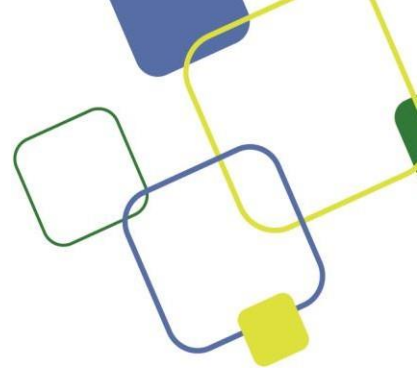

- c) Comunicação entre os candidatos;
- d) Consulta a materiais (livros, revistas, apostilas, entre outros);
- e) Portar ou usar qualquer equipamento eletrônico, como telefone celular, *tablet*, *notebook*, bip, calculadora, máquina fotográfica, entre outros;
- f) Uso de óculos escuros ou de quaisquer acessórios de chapelaria, tais como: chapéu, boné, gorro ou protetores auriculares;
- g) Não será permitido a aglomeração de pessoas, bem como o compartilhamento de bebidas e alimentos.

#### **6.6. SERÁ EXCLUÍDO DO CERTAME O CANDIDATO QUE:**

- a) Apresentar-se após o horário estabelecido;
- b) Apresentar-se em local diferente;
- c) Não comparecer às provas;
- d) Não apresentar documento de identificação;
- e) Ausentar-se da sala de provas sem o acompanhamento de um fiscal;
- f) Ausentar-se do local de provas antes de decorridos 30 (trinta) minutos do início das provas;
- g) Ausentar-se da sala de provas levando Cartão Resposta ou outros materiais não permitidos;
- h) Estiver portando armas;
- i) Lançar mão de meios ilícitos para a execução das provas;
- j) For surpreendido, durante a realização da prova, em comunicação com outros candidatos;
- k) For surpreendido utilizando-se de livro, anotação e impressos ou fazendo uso de qualquer tipo de aparelho (calculadora, bip, telefone celular, relógios digitais, *walkman*, agenda eletrônica, *notebook*, *palmtop*, receptor, gravador, *smartphone* ou outros equipamentos similares), bem como protetores auriculares;
- l) Perturbar, de qualquer modo, a ordem dos trabalhos, incorrendo em comportamento indevido;
- m) Não assinar o Cartão Resposta (gabarito).



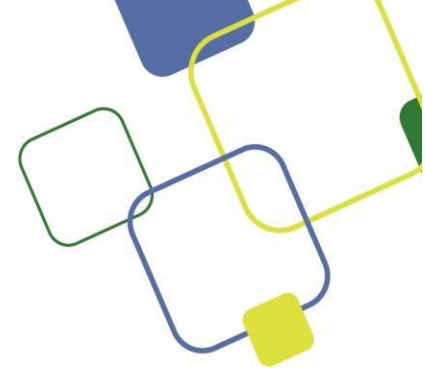

6.6.1. Os aparelhos eletrônicos e pertences dos candidatos deverão ser acondicionados em embalagem fornecida pelo fiscal de sala no momento do ingresso à sala de provas, e assim permanecerão até a saída do candidato do local de prova.

## 7. DA SESSÃO PÚBLICA

7.1. A correção do cartão resposta do candidato será realizada através do processo de leitura digital, em Sessão Pública a ser realizada na nova Sede da AMEOSC – Associação dos Municípios do Extremo Oeste de Santa Catarina, sito à Rua Segundo Anibal Balbinot, nº 85, Bairro Agostini, São Miguel do Oeste - SC, às **10h00min do dia 11/10/2022**, com a projeção das notas em telão para que todos os presentes na sessão possam acompanhar a correção, bem como a identificação do candidato.

7.1.1. Em vista da pandemia de COVID-19 a sessão referida no item 7.1 será realizada com possibilidade de presença limitada ao distanciamento interpessoal mínimo exigido conforme Legislação Estadual vigente e desde que respeitadas as demais medidas sanitárias previstas.

7.2. As notas apresentadas na sessão pública serão preliminares e poderão sofrer alterações.

7.3. A publicação do resultado preliminar ocorre conforme cronograma do edital, na qual já constarão os critérios de desempate.

7.4. A sessão será filmada e acompanhada pelos membros da comissão organizadora do município de Paraíso – SC, da comissão organizadora da AMEOSC e por todos os candidatos e interessados, devendo assinar lista de presença.

## 8. DO EMPATE NA NOTA FINAL

8.1. Ocorrendo empate no resultado final das provas, o desempate beneficiará, sucessivamente, o candidato que tiver:

- a) Com idade igual ou superior a 60 (sessenta) anos, o mais velho até o último dia de inscrição neste Concurso Público para Emprego Público na forma do disposto no parágrafo único do art. 27 da Lei Federal nº 10.741, de 01 de outubro de 2003 (Estatuto do Idoso);
- b) Maior número de acertos na prova de Conhecimentos Específicos;
- c) Maior número de acertos na prova de Língua Portuguesa;
- d) Maior número de acertos na prova de Conhecimento Gerais;
- e) O candidato de maior idade;
- f) Sorteio Público.





## 9. DOS GABARITOS: PROVISÓRIOS E DEFINITIVOS

9.1. O gabarito preliminar será divulgado até às 23h59min do primeiro dia útil após a realização das provas nos sites: [www.ameosc.org.br](http://www.ameosc.org.br) e [www.paraíso.atende.net](http://www.paraíso.atende.net), enquanto o gabarito definitivo será publicado, conforme cronograma do edital, nos mesmos endereços.

9.2. Da publicação do gabarito definitivo não caberá qualquer outro tipo de revisão ou recurso administrativo.

## 10. DOS RECURSOS

10.1. É admitido recurso quanto a divergências:

a) No indeferimento do pedido de isenção da taxa de inscrição | **No período de 28 e 29/07/2022;**

b) No indeferimento da inscrição | **No período de 11 e 12/08/2022;**

c) No indeferimento do pedido de Pessoa com Deficiência | **No período de 01 e 02/09/2022;**

d) Na formulação das questões da Prova Objetiva e do Gabarito Preliminar divulgado | **No período de 20 e 21/09/2022;**

e) No parecer dos recursos interpostos em face das questões da Prova Objetiva e do Gabarito Preliminar divulgado | **No período de 03/10/2022** (OBS: Somente serão apreciados os recursos interpostos em face de pareceres de questões que já foram alvo de recursos conforme a alínea “d”, bem como recursos que apresentem fundamentadamente a discordância com os termos do parecer exarado, trazendo o devido embasamento e justificativa que contrapõe o parecer recorrido. Recursos contra questões que não foram alvo de recursos conforme a alínea “d” não serão apreciados, assim como aqueles que não apresentem a devida fundamentação em relação a discordância com o parecer emitido);

f) No Resultado Preliminar da Prova Objetiva | **No período de 13 e 14/10/2022.**

10.2. Os recursos deverão ser interpostos conforme o Cronograma do edital (Anexo I).

10.3. Somente será apreciado o recurso expresso em termos convenientes e que apontar a(s) circunstância(s) que o justifique.

10.4. Os recursos deverão ser interpostos via *on-line*, pelo sistema.

10.4.1. Para a interposição de recurso via *on-line* o candidato deverá seguir os seguintes procedimentos:

a) Acessar o endereço eletrônico: [www.ameosc.org.br](http://www.ameosc.org.br) e clicar no *link* Concursos Públicos;



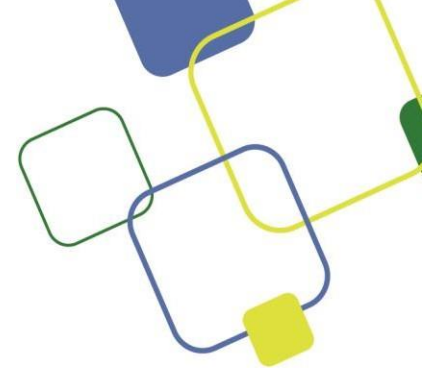

- b) Acessar a “Área do Candidato”;
- c) Clicar em “Recursos”;
- d) Preencher *on-line* o formulário de recursos e enviá-lo via *internet*, seguindo as instruções nele contidas;
- e) Os recursos interpostos a diferentes questões devem ser formulados em diferentes formulários, sendo, um formulário para cada questão. Caso o candidato apresentar recurso de mais de uma questão num mesmo formulário o mesmo NÃO será apreciado.

10.4.2. Nenhum recurso será apreciado fora dos prazos estipulados por esse edital.

10.4.2.1. O recurso/requerimento interposto fora do respectivo prazo ou em branco não será conhecido e os inconsistentes não serão providos.

10.4.2.2. Se na análise dos recursos resultar anulação de questões, os pontos a ela correspondentes serão atribuídos a todos os candidatos do referido cargo, independentemente de terem recorrido.

10.5. Os recursos que dizem respeito às provas e aos resultados dela decorrentes serão analisados e dado o parecer pelos profissionais responsáveis pela elaboração da questão do Concurso Público para Emprego Público.

10.5.1. Não serão aceitos pedidos ou recursos encaminhados de forma diferente dos procedimentos especificados no edital.

10.5.2. O resultado do julgamento dos recursos será publicado conforme o cronograma deste edital, no [site www.ameosc.org.br](http://www.ameosc.org.br).

10.5.3. Se houver alteração do gabarito preliminar, por força de impugnações ou recursos considerados procedentes, os gabaritos dos candidatos do referido cargo serão corrigidos de acordo com as alterações efetuadas pela Comissão Organizadora da AMEOSC.

10.5.4. Não serão aceitas sobreposições de recursos apresentados pelo mesmo candidato com finalidade de acrescentar ou modificar a redação, argumentação ou comprovação ao requerimento anterior, independentemente de vigência de prazo.

10.5.5. A decisão exarada nos recursos pela Comissão Organizadora da AMEOSC é irrecorrível na esfera administrativa.

## 11. DA PANDEMIA (COVID-19)



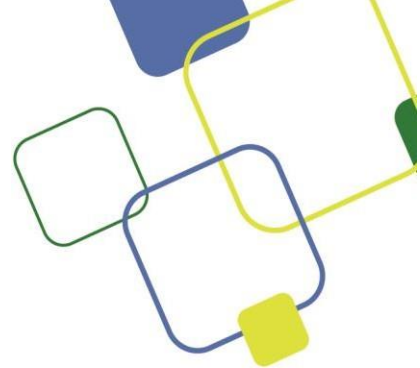

11.1. Devido à pandemia do COVID-19, a AMEOSC e o município reservam-se o direito de tomar medidas protetivas e preventivas durante o andamento do Concurso Público para Emprego Público, visando à saúde e o direito coletivo de todos os envolvidos, seguindo orientações dos governos: municipal, estadual e federal, assim como, orientações da Organização Mundial de Saúde e da Comissão Organizadora do certame.

11.2. Diante da situação excepcional de saúde pública decorrente da pandemia de COVID-19, as datas previstas neste Edital para realização das provas poderão ser alteradas, não se responsabilizando o município de Paraíso – SC e/ou a Associação dos Municípios do Extremo Oeste de Santa Catarina - AMEOSC pelos possíveis adiamentos decorrentes de força maior.

11.3. O candidato deverá observar as medidas sanitárias de segurança à prevenção de contaminação e disseminação do COVID-19 vigentes, observando os protocolos definidos na esfera federal e estadual e, principalmente, no âmbito do município realizador do certame.

Nesse sentido, ORIENTA-SE aos candidatos:

- a) Manter o distanciamento interpessoal mínimo exigido pela legislação vigente e, principalmente conforme orientações sanitárias do município realizador do certame;
- b) Uso de máscara de proteção facial, industriais ou caseiras em todos ambientes dos recintos de aplicação de provas;
- c) Auferir a temperatura corporal ao adentrar no local de aplicação das provas;
- d) Higienizar as mãos com álcool 70%.

11.4. O candidato que não observar as medidas sanitárias de segurança vigentes no município realizador do certame não terá permitido o seu acesso ao local das provas e, se já estiver adentrado ao local e desrespeitar tais medidas será desclassificado do processo de seleção.

## **12. DO PROVIMENTO DO CARGO**

12.1. O provimento do cargo/função obedecerá rigorosamente à ordem de classificação dos candidatos aprovados.

12.2. Ficam advertidos os candidatos aprovados de que a nomeação e provimento no cargo/função só lhes serão deferidas no caso de exibirem:

- a) cópia legível do Diploma ou Escolaridade exigida para a função;
- b) atestado de boa saúde física e mental, podendo, ainda, ser solicitados exames complementares, às expensas do candidato, a serem determinadas pelo serviço Médico do Município;
- c) alvará de folha corrida judicial, para efeitos criminais, fornecidos pelo Foro de residência do candidato;



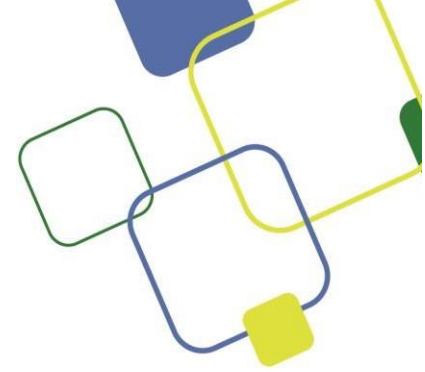

d) declaração negativa de não acumulação de empregos/funções no serviço público, vedados em lei;

e) documento de Inscrição no órgão de Classe para os cargos de nível superior que assim exigir;

f) demais documentos solicitados pela Divisão de Pessoal e Recursos Humanos da Prefeitura Municipal de Paraíso – SC, ou previstos em Instrução Normativa do Controle Interno e Legislação Municipal.12.3. Os candidatos classificados e nomeados estarão regidos pelo Regime Estatutário.

12.4. O candidato aprovado no certame obriga-se a manter atualizado seu endereço junto a Divisão de Pessoal e Recursos Humanos da Prefeitura Municipal de Paraíso – SC.

12.5. Caso o candidato não possa assumir o cargo/função quando convocado ficará automaticamente desclassificado.

### **13. DAS DISPOSIÇÕES FINAIS**

13.1. As publicações sobre o Concurso Público para Emprego Público serão afixadas no Mural Público da Prefeitura de Paraíso – SC e nos endereços eletrônicos: [www.ameosc.org.br](http://www.ameosc.org.br) e [www.paraíso.atende.net](http://www.paraíso.atende.net)

13.2. São impedidos de atuar como membros de quaisquer das comissões deste certame ou de ser responsáveis pela elaboração das provas, cônjuges, companheiro ou parente em linha reta, colateral ou por afinidade, até o segundo grau, de candidato cuja inscrição haja sido deferida.

13.3. Os casos não previstos no presente Edital, no que tange ao Concurso Público para Emprego Público em questão, serão resolvidos, conjuntamente, pela AMEOSC - Associação dos Municípios do Extremo Oeste, SC, e pela Prefeitura Municipal de Paraíso – SC, conforme a legislação vigente.

13.4. A Prefeita do Município de Paraíso – SC poderá, antes da homologação, suspender, anular ou cancelar o Concurso Público para Emprego Público mediante casos especiais e fortuitos, não assistindo aos candidatos nenhum direito a reclamações.

13.5. O Foro para dirimir qualquer questão relacionada com o presente Concurso Público para Emprego Público é o da Comarca de São Miguel do Oeste – SC.

13.6. Integram o presente Edital para todos os fins e efeitos os seguintes anexos:

ANEXO I – Cronograma;

ANEXO II – Conteúdo Programático;

ANEXO III – Atribuições dos Cargos;

ANEXO IV – Requerimento isenção taxa de inscrição;





ANEXO V – Requerimento Pessoa com Deficiência;

ANEXO VI – Portaria, que nomeia a Comissão Organizadora Municipal;

ANEXO VII – Resolução, que nomeia a Comissão Organizadora da AMEOSC.

13.7. Este Edital entra em vigor na data de sua publicação.

Paraíso – SC, 05 de julho de 2022.

**MARLENE FURLAN GIACOMINI**  
Prefeita Municipal

Vistado na Forma de Lei

**Ana Paula da Cunha | OAB/SC 47113**

Procuradora Jurídica



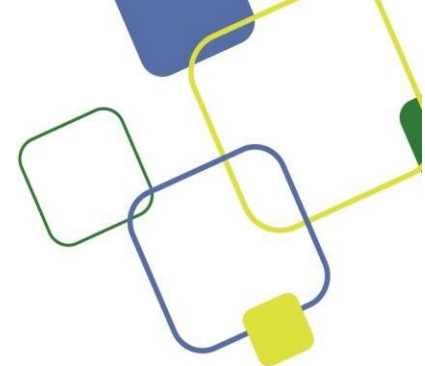

**ANEXO I - CRONOGRAMA**

**OBS: O presente cronograma é provisório, estando sujeito a alterações que, se ocorrerem, serão publicadas nos sites do município e da AMEOSC.**

<b>CRONOGRAMA</b>	<b>DATA</b>	<b>OBSERVAÇÕES</b>
Publicação do Edital	05/07/2022	Em caso de impugnação do edital, esta deverá ser feita por escrito, endereçada a Prefeita do Município de Paraíso – SC, protocolada em horário de expediente da Prefeitura, até o dia 25/07/2022.
Prazo para realização de inscrição	06/07/2022 a 04/08/2022	Pela <i>internet</i> , no site: <a href="http://www.ameosc.org.br">www.ameosc.org.br</a>
Apresentação dos documentos para candidatos considerados Pessoa com Deficiência (PcD)	06/07/2022 a 04/08/2022	Encaminhar à Prefeitura de Paraíso, sito à Rua Alcides Zanin, nº 593, Centro, Paraíso – SC.
Prazo para realização de inscrição para candidato que requerer a isenção de taxa de inscrição	06/07/2022 a 25/07/2022	Pela <i>internet</i> , no site: <a href="http://www.ameosc.org.br">www.ameosc.org.br</a>
Publicação da relação de isenção da taxa de inscrição (Antes dos recursos)	27/07/2022	Até às 23h59min, nos sites: <a href="http://www.ameosc.org.br">www.ameosc.org.br</a> e <a href="http://www.paraíso.atende.net">www.paraíso.atende.net</a>
Prazo para interposição de recurso em face do indeferimento do pedido de isenção de taxa de inscrição	28 e 29/07/2022	Pela <i>internet</i> , no site: <a href="http://www.ameosc.org.br">www.ameosc.org.br</a>
Publicação do parecer de recurso interposto em face do indeferimento do pedido de isenção de taxa de inscrição	02/08/2022	Até às 23h59min, nos sites: <a href="http://www.ameosc.org.br">www.ameosc.org.br</a>
Publicação da relação de isenção da taxa de inscrição (Após os recursos)	02/08/2022	Até às 23h59min, nos sites: <a href="http://www.ameosc.org.br">www.ameosc.org.br</a> e <a href="http://www.paraíso.atende.net">www.paraíso.atende.net</a>
Prazo para pagamento da taxa de inscrição para o candidato que teve pedido de isenção de taxa indeferida	02 a 05/08/2022	O boleto deverá ser acessado junto ao site: <a href="http://www.ameosc.org.br">www.ameosc.org.br</a>
Último prazo para pagamento da taxa de inscrição	05/08/2022	O boleto deverá ser acessado junto ao site: <a href="http://www.ameosc.org.br">www.ameosc.org.br</a>
Publicação das inscrições deferidas e indeferidas	10/08/2022	Até às 23h59min, nos sites: <a href="http://www.ameosc.org.br">www.ameosc.org.br</a> e <a href="http://www.paraíso.atende.net">www.paraíso.atende.net</a>
Prazo para interposição de recurso em face de inscrição indeferida	11 e 12/08/2022	Até às 23h59min, nos sites: <a href="http://www.ameosc.org.br">www.ameosc.org.br</a> e <a href="http://www.paraíso.atende.net">www.paraíso.atende.net</a>







PREFEITURA DE  
**PARAÍSO**

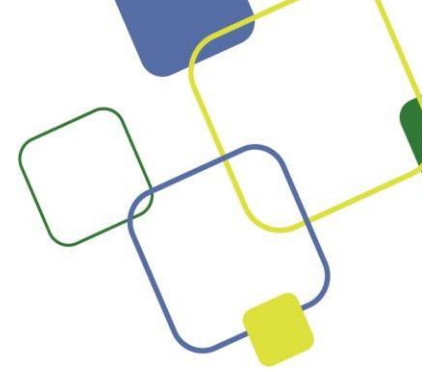

Publicação do parecer de recurso interposto em face das inscrições indeferidas	17/08/2022	Até às 23h59min, nos <i>sites</i> : <a href="http://www.ameosc.org.br">www.ameosc.org.br</a>
Publicação da homologação das inscrições	17/08/2022	Até às 23h59min, nos <i>sites</i> : <a href="http://www.ameosc.org.br">www.ameosc.org.br</a> , <a href="http://www.diariomunicipal.sc.gov.br">www.diariomunicipal.sc.gov.br</a> e <a href="http://www.paraíso.atende.net">www.paraíso.atende.net</a>
Publicação do deferimento ou indeferimento dos pedidos de condição especial para realização da prova objetiva	24/08/2022	Até às 23h59min, nos <i>sites</i> : <a href="http://www.ameosc.org.br">www.ameosc.org.br</a> e <a href="http://www.paraíso.atende.net">www.paraíso.atende.net</a>
Publicação do Ensalamento	31/08/2022	Até às 23h59min, nos <i>sites</i> : <a href="http://www.ameosc.org.br">www.ameosc.org.br</a> e <a href="http://www.paraíso.atende.net">www.paraíso.atende.net</a>
Publicação da relação de deferimento ou indeferimento dos pedidos de Pessoa com Deficiência (PcD) (Antes dos recursos)	31/08/2022	Até às 23h59min, nos <i>sites</i> : <a href="http://www.ameosc.org.br">www.ameosc.org.br</a> e <a href="http://www.paraíso.atende.net">www.paraíso.atende.net</a>
Prazo para interposição de recurso em face do indeferimento dos pedidos de Pessoa com Deficiência (PcD)	01 e 02/09/2022	Pela <i>internet</i> , no <i>site</i> : <a href="http://www.ameosc.org.br">www.ameosc.org.br</a>
Publicação do parecer de recurso interposto em face do indeferimento do pedido de Pessoa com Deficiência (PcD)	13/09/2022	Até às 23h59min, nos <i>sites</i> : <a href="http://www.ameosc.org.br">www.ameosc.org.br</a>
Publicação da relação de deferimento ou indeferimento dos pedidos de Pessoa com Deficiência (PcD) (Após recursos)	14/09/2022	Até às 23h59min, nos <i>sites</i> : <a href="http://www.ameosc.org.br">www.ameosc.org.br</a> e <a href="http://www.paraíso.atende.net">www.paraíso.atende.net</a>
<b>Prova Objetiva</b>	<b>17/09/2022</b>	A prova objetiva será realizada em local a ser informado na publicação do ensalamento, conforme o Cronograma do edital (Anexo I), nos endereços eletrônicos: <a href="http://www.ameosc.org.br">www.ameosc.org.br</a> e <a href="http://www.paraíso.atende.net">www.paraíso.atende.net</a>
Publicação das Provas Objetivas aplicadas	19/09/2022	Até às 23h59min, no <i>site</i> : <a href="http://www.ameosc.org.br">www.ameosc.org.br</a>
Publicação do gabarito preliminar	19/09/2022	Até às 23h59min, nos <i>sites</i> : <a href="http://www.ameosc.org.br">www.ameosc.org.br</a> e <a href="http://www.paraíso.atende.net">www.paraíso.atende.net</a>
Prazo para interposição de recurso em face das questões da prova objetiva e do gabarito preliminar	20 e 21/09/2022	Pela <i>internet</i> , no <i>site</i> : <a href="http://www.ameosc.org.br">www.ameosc.org.br</a>
Publicação do parecer de recurso interposto em face das questões da prova objetiva e do gabarito preliminar	30/09/2022	Até às 23h59min, nos <i>sites</i> : <a href="http://www.ameosc.org.br">www.ameosc.org.br</a>





PREFEITURA DE  
**PARAÍSO**

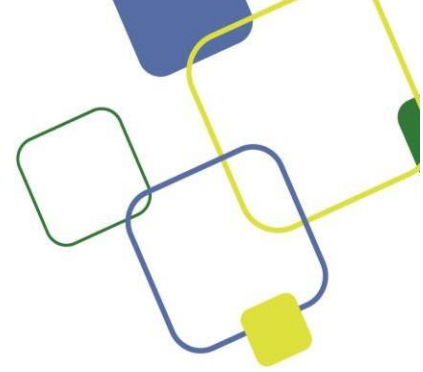

Prazo para interposição de recurso em objeção ao parecer do recurso interposto em face das questões da Prova Objetiva e do Gabarito Preliminar	03/10/2022	Pela <i>internet</i> , no site: <a href="http://www.ameosc.org.br">www.ameosc.org.br</a>
Publicação do parecer de recurso em objeção ao parecer exarado preliminarmente em face das questões da Prova Objetiva e do Gabarito Preliminar	10/10/2022	Até às 23h59min, nos sites: <a href="http://www.ameosc.org.br">www.ameosc.org.br</a>
Publicação do gabarito final	10/10/2022	Até às 23h59min, nos sites: <a href="http://www.ameosc.org.br">www.ameosc.org.br</a> e <a href="http://www.paraíso.atende.net">www.paraíso.atende.net</a>
Sessão Pública para correção dos cartões resposta e identificação dos candidatos	11/10/2022	Às 10h00min, na nova Sede da AMEOSC – Associação dos Municípios do Extremo Oeste de Santa Catarina, sito à Rua Segundo Anibal Balbinot, nº 85, Bairro Agostini, São Miguel do Oeste – SC.
Publicação do Resultado Preliminar da prova objetiva	11/10/2022	Até às 23h59min, nos sites: <a href="http://www.ameosc.org.br">www.ameosc.org.br</a> e <a href="http://www.paraíso.atende.net">www.paraíso.atende.net</a>
Prazo para interposição de recurso em face do resultado preliminar da prova objetiva	13 e 14/10/2022	Pela <i>internet</i> , no site: <a href="http://www.ameosc.org.br">www.ameosc.org.br</a>
Publicação do parecer de recurso interposto em face do resultado preliminar da prova objetiva	17/10/2022	Até às 23h59min, nos sites: <a href="http://www.ameosc.org.br">www.ameosc.org.br</a>
Publicação do resultado final	17/10/2022	Até às 23h59min, nos sites: <a href="http://www.ameosc.org.br">www.ameosc.org.br</a> , <a href="http://www.diariomunicipal.sc.gov.br">www.diariomunicipal.sc.gov.br</a> e <a href="http://www.paraíso.atende.net">www.paraíso.atende.net</a> e também no Mural Público da Prefeitura de Paraíso – SC.



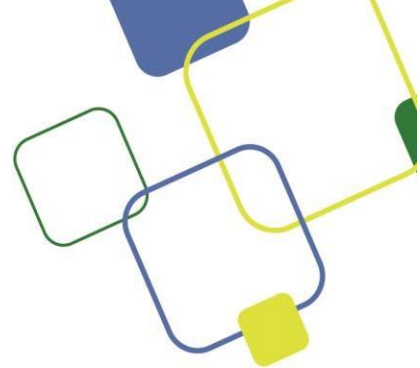

## **ANEXO II – CONTEÚDO PROGRAMÁTICO**

### **CONTEÚDO PROGRAMÁTICO | NÍVEL SUPERIOR**

#### **LÍNGUA PORTUGUESA**

A Comunicação: linguagem, texto e discurso; o texto, contexto e a construção dos sentidos; Coesão e coerência textuais; Intertextualidade e polifonia; A Língua: norma culta e variedades linguísticas; dialetos e registros, gíria; Língua padrão: ortografia, acentuação e pontuação; Semântica: denotação e conotação; figuras de linguagem; sinonímia, antonímia, homonímia, parônima; polissemia e ambiguidade; Morfologia: estrutura e processos de formação de palavras; classes de palavras: flexões, emprego e valores semânticos, com ênfase em verbos, pronomes, conjunções e preposições; Sintaxe: Termos e Orações coordenadas e subordinadas; concordância nominal e verbal; regência nominal e verbal; crase; sintaxe de colocação. Sentido denotativo e conotativo (figurado). Vícios de linguagem.

#### **CONHECIMENTOS GERAIS**

Lei Orgânica do Município. Fundamentos e aspectos socioeconômicos, culturais, artísticos, históricos, políticos e geográficos do mundo, do Brasil, de Santa Catarina e do Município. Atualidades nos assuntos atuais de diversas áreas, tais como: política, economia, sociedade, educação, esportes, tecnologia, segurança pública, saúde, justiça, relações internacionais, desenvolvimento sustentável, problemas e fenômenos ambientais, cidadania e direitos humanos do mundo, do Brasil, de Santa Catarina e do Município.

#### **CONHECIMENTOS ESPECIFICOS**

##### **ENFERMEIRO:**

1) Regulamentação da profissão e Código de Ética. 2) SUS - Princípios, diretrizes e normatização (Leis nº 8.080 e nº 8.142/90). 3) Diretrizes operacionais do pacto pela Saúde. 4) Atenção Básica. 5) Estratégia Saúde da Família. 6) Programa Nacional de Imunização: Tipos de vacinas, soros homólogos e heterólogos, Composição, conservação- rede de frio, indicação e contraindicação, doses e vias de administração. 7) Administração e Gerência de Serviços de Saúde e de Enfermagem em Saúde Coletiva. 8) Administração de medicamentos (noções de farmacologia, cálculo para dosagem de drogas e soluções, vias de administração). 9) Esterilização de materiais. 10) Consulta de enfermagem. 11) Sistematização da Assistência de enfermagem. 12) Método SOAP (Subjetivo, Objetivo, Avaliação e Plano) no Processo de Enfermagem. 13) Procedimentos de enfermagem. 14) Assistência Integral à Saúde da Criança: avaliação do crescimento e desenvolvimento, aleitamento materno, Controle de Doenças Diarreicas, infecções respiratórias agudas. 15) Assistência integral à Saúde do Adolescente. 16) Assistência Integral à Saúde da Mulher: Programa Nacional de Prevenção do Câncer de Mama Cérvico-Uterino. 17) Assistência Integral à Saúde do Adulto e do Idoso. 18) Assistência aos portadores de doenças Crônico Degenerativas. 19) Programa Nacional de atenção ao Diabético e ao Hipertenso. 20) Noções básicas de psicopatologia e psicofarmacologia. 21)



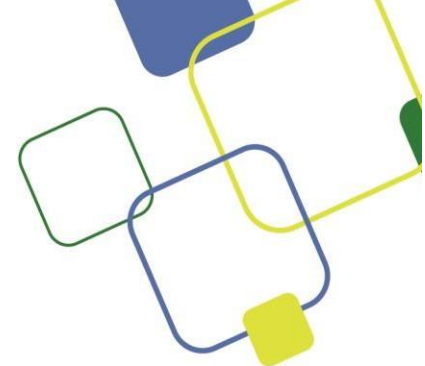

Assistência Integral à Saúde do Portador de Doenças Transmissíveis. 22) Programa de prevenção e Assistência em Doenças Sexualmente Transmissíveis (DST); AIDS. 23) Epidemiologia: Doenças de Notificação Compulsória. 24) Indicadores de saúde. 25) Patologias. 26) Programa Nacional de Controle da Tuberculose. 27) Programa Nacional de Controle da Hanseníase. 28) Educação em Saúde. 29) Noções de ética e cidadania e outros conceitos inerentes as atribuições do cargo.

## **CONTEÚDO PROGRAMÁTICO | NÍVEL MÉDIO**

### **LÍNGUA PORTUGUESA**

Compreensão e interpretação de frases, palavras ou textos; encontros vocálicos e consonantais; ortografia; acentuação gráfica; sinais de pontuação: ponto, ponto de exclamação, ponto de interrogação, dois pontos, travessão, vírgula, etc.; emprego das classes de palavras; análise sintática; sinônimos e antônimos; Concordância verbal: identificação dos tempos e modos verbais, correspondência de formas verbais, conjugação verbal, flexão de verbos; Concordância Nominal; regência nominal e verbal, crase; colocação pronominal; classificação dos termos da oração; período composto por coordenação; período composto por subordinação; Figura de Linguagem; Morfologia; Uso da crase; Uso do por que; Objeto direto e Indireto.

### **CONHECIMENTOS GERAIS**

Lei Orgânica do Município. Aspectos socioeconômicos, geográficos, históricos e político do mundo, do Brasil, de Santa Catarina e do Município. Noções gerais sobre a vida econômica, social, política e cultural, informações atuais de ampla divulgação na imprensa sobre esses aspectos no Estado de Santa Catarina e no Brasil. Cidadania, direitos humanos, meio-ambiente e saúde.

### **CONHECIMENTOS ESPECÍFICOS**

#### **AGENTE COMUNITÁRIO DE SAÚDE:**

1) Sistema Único de Saúde. Lei Orgânica da Saúde – Lei nº 8.080/1990 que dispõe sobre as condições para a promoção, proteção e recuperação da saúde, a organização e o funcionamento dos serviços correspondentes e dá outras providências. 2) Lei nº 8.142/1990 - Dispõe sobre a participação da comunidade na gestão do Sistema Único de Saúde (SUS) e sobre as transferências intergovernamentais de recursos financeiros na área da saúde e dá outras providências. 3) Portaria nº 2.488/2011 – Revisão das Diretrizes e Normas para a Organização da Atenção Básica para a Estratégia Saúde da Família (ESF) e Programa Agentes Comunitários de Saúde (PACS). 4) Lei nº 11.350, de 5 de Outubro de 2006. 5) Programa Estratégia Saúde da Família – ESF. 6) Sistemas Nacionais de Informação (SINAN, SISVAN, SINASC, SIAB). 7) Vigilância em saúde (vigilância sanitária, epidemiológica e ambiental). 8) Política Nacional de Promoção Da Saúde. 9) Calendário Básico de Vacinação da criança, adolescente, adultos e idoso. 10) Aleitamento materno. 11) Doenças transmissíveis: vetores, vias de transmissão, sintomas, cuidados e tratamento. 12) O Agente comunitário inserido nos Programas Ministeriais de Saúde: Tuberculose, Hipertensão, Diabetes, DST/AIDS.



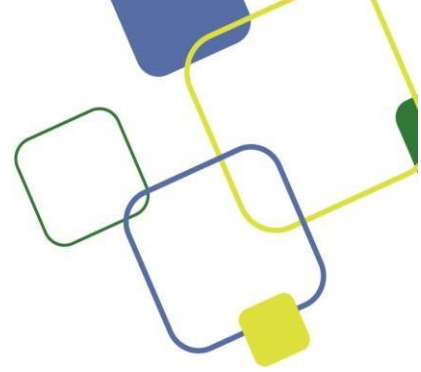

13) Atenção à saúde da mulher, da criança e do recém-nascido (RN), do adolescente, do homem e do idoso. 14) Pré-Natal. 15) Parto e Nascimento Humanizado, Puerpério. 16) Normas de biossegurança. 17) Humanização e ética na atenção à saúde. 18) Doenças de notificação compulsória. 19) Educação em saúde e acolhimento na Estratégia Saúde da Família. 20) Competências e habilidades do Agente Comunitário de Saúde. 21) Noções de informática.

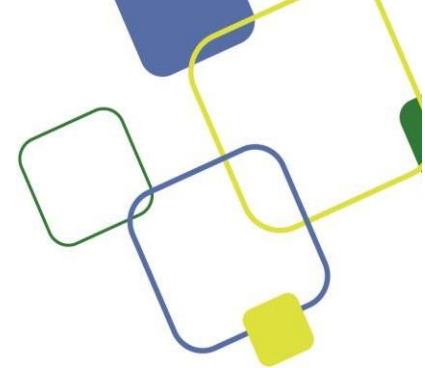

## **ANEXO III – ATRIBUIÇÃO DOS CARGOS**

### **AGENTE COMUNITÁRIO DE SAÚDE:**

**ATRIBUIÇÃO:** O exercício de atividades de prevenção de doenças e de promoção da saúde, a partir dos referenciais da Educação Popular em Saúde, mediante ações domiciliares ou comunitárias, individuais ou coletivas, desenvolvidas em conformidade com as diretrizes do SUS que normatizam a saúde preventiva e a atenção básica em saúde, com objetivo de ampliar o acesso da comunidade assistida às ações e aos serviços de informação, de saúde, de promoção social e de proteção da cidadania, sob supervisão do gestor municipal.

**ATIVIDADE PRECÍPUA:** A realização de visitas domiciliares rotineiras, casa a casa, para a busca de pessoas com sinais ou sintomas de doenças agudas ou crônicas, de agravos ou de eventos de importância para a saúde pública e consequente encaminhamento para a unidade de saúde de referência.

**ATIVIDADES TÍPICAS:** I - a utilização de instrumentos para diagnóstico demográfico e sociocultural; II - o detalhamento das visitas domiciliares, com coleta e registro de dados relativos a suas atribuições, para fim exclusivo de controle e planejamento das ações de saúde; III - a mobilização da comunidade e o estímulo à participação nas políticas públicas voltadas para as áreas de saúde e social e educacional; IV - a realização de visitas domiciliares regulares e periódicas para acolhimento e acompanhamento: a) da gestante, no pré-natal, no parto e no puerpério; b) da lactante, nos seis meses seguintes ao parto; c) da criança, verificando seu estado vacinal e a evolução de seu peso e de sua altura; d) do adolescente, identificando suas necessidades e motivando sua participação em ações de educação em saúde, em conformidade com o previsto na Lei no 8.069, de 13 de julho de 1990 (Estatuto da Criança e do Adolescente); e) da pessoa idosa, desenvolvendo ações de promoção de saúde e de prevenção de quedas e acidentes domésticos e motivando sua participação em atividades físicas e coletivas; f) da pessoa em sofrimento psíquico; g) da pessoa com dependência química de álcool, de tabaco ou de outras drogas; h) da pessoa com sinais ou sintomas de alteração na cavidade bucal; i) dos grupos homossexuais e transexuais, desenvolvendo ações de educação para promover a saúde e prevenir doenças; j) da mulher e do homem, desenvolvendo ações de educação para promover a saúde e prevenir doenças; V - realização de visitas domiciliares regulares e periódicas para identificação e acompanhamento: a) de situações de risco à família; b) de grupos de risco com maior vulnerabilidade social, por meio de ações de promoção da saúde, de prevenção de doenças e de educação em saúde; c) do estado vacinal da gestante, da pessoa idosa e da população de risco, conforme sua vulnerabilidade e em consonância com o previsto no calendário nacional de vacinação; VI - o acompanhamento de condicionalidades de programas sociais, em parceria com os Centros de Referência de Assistência Social (CRAS).

**ATIVIDADES ESPECIAIS (EXCLUSIVA A AGENTES COMUNITÁRIOS DE SAÚDE HABILITADOS EM CURSO TÉCNICO E COM EQUIPAMENTOS ADEQUADOS DISPONÍVEIS):** I - a aferição da pressão arterial, durante a visita domiciliar, em caráter excepcional, encaminhando o paciente para a unidade de saúde de referência; II - a medição de glicemia capilar, durante a visita domiciliar, em caráter excepcional, encaminhando o paciente para a unidade de saúde de referência; III - a aferição de temperatura





axilar, durante a visita domiciliar, em caráter excepcional, com o devido encaminhamento do paciente, quando necessário, para a unidade de saúde de referência; IV - a orientação e o apoio, em domicílio, para a correta administração de medicação de paciente em situação de vulnerabilidade; V - a verificação antropométrica.

ATIVIDADES COMPARTILHADAS COM OS DEMAIS MEMBROS DA EQUIPE: I - a participação no planejamento e no mapeamento institucional, social e demográfico; II - a consolidação e a análise de dados obtidos nas visitas domiciliares; III - a realização de ações que possibilitem o conhecimento, pela comunidade, de informações obtidas em levantamentos sociais e epidemiológicos realizados pela equipe de saúde; IV - a participação na elaboração, na implementação, na avaliação e na reprogramação permanente dos planos de ação para o enfrentamento de determinantes do processo saúde-doença; V - a orientação de indivíduos e de grupos sociais quanto a fluxos, rotinas e ações desenvolvidos no âmbito da atenção básica em saúde; VI - o planejamento, o desenvolvimento e a avaliação de ações em saúde; VII - o estímulo à participação da população no planejamento, no acompanhamento e na avaliação de ações locais em saúde.

#### **ENFERMEIRO:**

Atividades inerentes às funções. Desempenhar os trabalhos de enfermagem com segurança, zelando pelo bem-estar da pessoa atendida e buscando melhorar a saúde do paciente em serviços ambulatoriais; realizar a triagem dos pacientes; realizar os encaminhamentos necessários; realizar consultas de enfermagem; atender os pacientes em seus domicílios; realizar a aferição de sinais vitais e demais procedimentos que se fizerem necessários, no âmbito de sua competência; coletar materiais de triagem; desempenhar as funções de enfermeiro que compete ao profissional, conforme o pré-requisito dos programas normatizados pelo Ministério da Saúde; acompanhar os pacientes durante o seu desenvolvimento e tratamento; viabilizar a resolutividade dos tratamentos, acompanhando os usuários nos processos dos atendimentos, elaborando documentos, prontuários e outros, observando as anotações das aplicações e procedimentos realizados, planejar, programar e coordenar os serviços de enfermagem; executar e monitorar políticas de saúde preconizadas pela Gestão local, segundo os princípios de Sistema Único de Saúde – SUS; prestar orientações sobre saúde, cuidados pessoais e familiares; realizar reuniões e participar de grupos de serviço, grupos na comunidade, trabalhos individuais e familiares; propiciar um atendimento de qualidade e beneficiar a população; produzir análises, relatórios, material educativo e boletins, preparando informações em saúde; possibilitar a plena atenção prestada aos usuários, integrando a equipe multiprofissional de saúde e vigilância; participar, se necessário, nos processos de aquisição de medicamentos, materiais, equipamentos, entre outros, para assistência à saúde; e, executar outras tarefas de mesma natureza ou nível de complexidade, associadas à sua especialidade e grupo ocupacional, inclusive as editadas no respectivo regulamento da profissão.



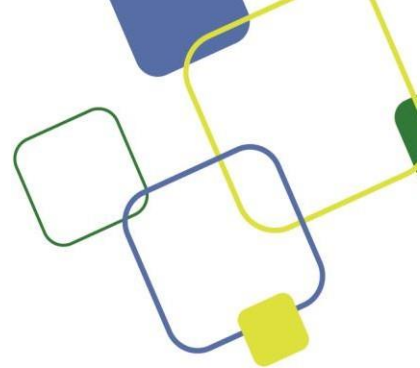

**ANEXO IV – REQUERIMENTO ISENÇÃO TAXA DE INSCRIÇÃO**

**(Doadores de Sangue e/ou de Medula)**

Para:

Comissão Organizadora do Concurso Público para Emprego Público

Eu \_\_\_\_\_  
portador(a) do documento de identidade sob nº \_\_\_\_\_, inscrição nº \_\_\_\_\_, venho solicitar isenção para taxa de inscrição ao Concurso Público para Emprego Público, Edital nº 02/2022.

Declaro para os devidos fins que preencho os requisitos da Lei Estadual nº 10.567 de 07 de novembro de 1997 com as alterações trazidas pela Lei Estadual nº 17.457 de 10 de janeiro de 2018 e pela Lei Federal nº 13.656 de 30 de abril de 2018.

Declaro, sob as penas previstas no artigo 299, do Decreto-Lei nº 2.848, de 07.12.1940 (Código Civil), que as informações constantes neste formulário expressam a verdade e por elas me responsabilizo.

\_\_\_\_\_ – \_\_\_\_\_, \_\_\_\_\_ de \_\_\_\_\_ de 2022.

\_\_\_\_\_  
Assinatura Candidato(a)

Documentos anexos:

1: \_\_\_\_\_

2: \_\_\_\_\_

3: \_\_\_\_\_





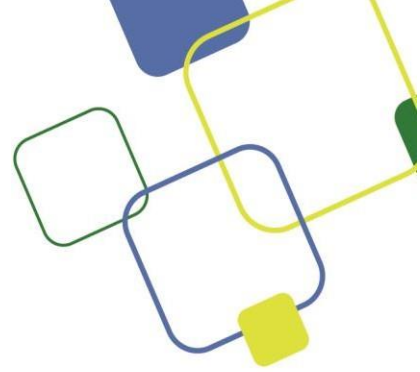

**ANEXO V - REQUERIMENTO PESSOA COM DEFICIÊNCIA**

Eu, \_\_\_\_\_ ,  
portador(a) do documento de identidade nº \_\_\_\_\_ expedido pelo \_\_\_\_\_ e CPF  
sob nº \_\_\_\_\_ , residente e domiciliado na \_\_\_\_\_, nº  
\_\_\_\_\_, Bairro \_\_\_\_\_, cidade de \_\_\_\_\_, Estado  
\_\_\_\_\_, CEP nº \_\_\_\_\_, inscrito no Concurso Público para Emprego Público regido pelo Edital  
nº 02/2022, do Poder Executivo Municipal de Paraíso - SC, inscrição sob nº \_\_\_\_\_, para o cargo  
de \_\_\_\_\_, requero a Vossa  
Senhoria vaga para pessoa com deficiência, sendo a deficiência \_\_\_\_\_,  
CID nº \_\_\_\_\_, Médico responsável \_\_\_\_\_.

Pede Deferimento.

\_\_\_\_\_, SC, \_\_\_\_\_ de \_\_\_\_\_ de 2022.

\_\_\_\_\_  
Assinatura Candidato(a)

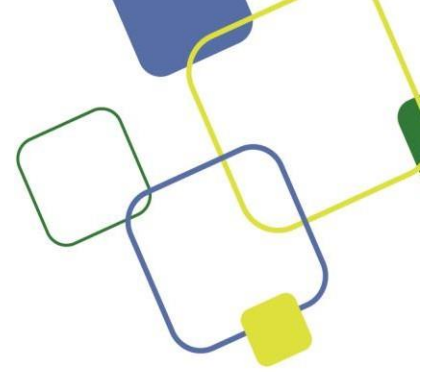

**ANEXO VI - PORTARIA COMISSÃO ORGANIZADORA MUNICIPAL**

**PORTARIA Nº 430/2022**

**“Designa a Comissão Organizadora do Edital de Concurso Público para Emprego Público nº 002/2022, e dá outras providências.”**

A Prefeita do Município de Paraíso (SC), Excelentíssima Senhora **Marlene Furlan Giacomini**, no uso das faculdades que lhe confere o Artigo 64, Incisos VI, VIII e XLII, da Lei Orgânica do Município, e demais legislação em vigor, **RESOLVE**:

Art. 1º **Designar** os servidores públicos municipais **Liziane Frantz**, matrícula nº 1326-02, CPF nº 058.702.629-41, **Amanda Marcon**, matrícula nº 2062-01, CPF nº 064.386.919-09, e **Adriane Orso**, matrícula nº 627-03, CPF nº 707.916.279-34, para, sob a Presidência do primeiro, constituírem a **Comissão Organizadora do Edital de Concurso Público para Emprego Público nº 002/2022 do Município de Paraíso (SC)**, com a atribuição de auxiliar a Administração Municipal na organização, coordenação e fiscalização dos atos e procedimentos decorrentes dos respectivos editais.

Art. 2º À Comissão compete, especificamente, acompanhar e fiscalizar a publicação dos atos relacionados aos certames em curso, o processo de inscrição e a realização das provas.

Art. 3º Em razão do cumprimento das atribuições e competências decorrentes desta Portaria, a Comissão poderá praticar os atos necessários e requisitar a disponibilização de recursos humanos, financeiros, materiais, além de equipamentos e instalações à conta do orçamento municipal vigente.

Art. 4º Esta Portaria entra em vigor na data de sua publicação.

Município de Paraíso (SC), em 21 de junho de 2022.

**MARLENE FURLAN GIACOMINI**  
Prefeita Municipal

**Eunice Adriana Bacin**

Secretária Municipal de Gestão e Desenvolvimento

**Certifico que esta Portaria foi Registrada e Publicada na forma da Lei.**  
*Paraíso/SC, 21 de junho de 2022.*



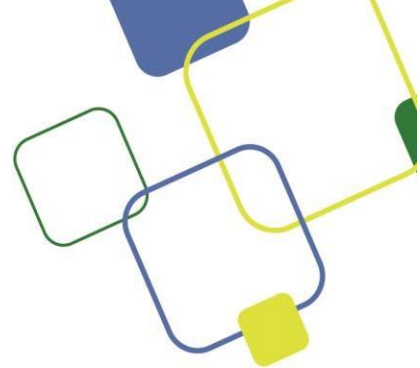

**ANEXO VII - RESOLUÇÃO COMISSÃO ORGANIZADORA AMEOSC**

**RESOLUÇÃO Nº 001/2022**

Dispõe sobre a nomeação de Comissão para Acompanhamento de Concursos Públicos e Testes Seletivos realizados pela Associação dos Municípios do Extremo Oeste de Santa Catarina – AMEOSC e dá outras providências.

**IVAN JOSÉ CANCI**, Prefeito de Anchieta - SC e Presidente da AMEOSC, no uso das atribuições que lhe confere o Estatuto Social da entidade,

**RESOLVE:**

**Art. 1º** - Designar os funcionários **UDINARA VANUSA ZANCHETTIN, DIEGO RODRIGO CANEI E JACSON SONAGLIO** para comporem a Comissão Organizadora da Associação dos Municípios do Extremo Oeste de Santa Catarina – AMEOSC nos Concursos Públicos e Testes Seletivos executados pela entidade.

**Art. 2º** - Compete a Comissão Organizadora da AMEOSC a elaboração dos editais que regulamentarão os Concursos Públicos e Testes Seletivos executados pela entidade, mediante a supervisão e aquiescência do ente público que solicitou o certame, elaboração e aplicação das provas objetivas e práticas coordenando, fiscalizando e acompanhando as mesmas, correção dos cartões respostas, pontuação e classificação dos candidatos, receber e analisar eventuais recursos interpostos e emitir relação dos candidatos aprovados para homologação da autoridade competente.

**Art. 3º** - A Comissão Organizadora da AMEOSC poderá requisitar, tanto para a associação quanto ao ente público que realiza o processo de seleção, recursos humanos, financeiros, equipamentos, materiais e instalações necessárias para a regular realização dos certames.

**Art. 4º** - São impedidos de atuar como membros desta comissão cônjuge, companheiro ou parente em linha reta, colateral ou por afinidade, até o segundo grau, de candidato cuja inscrição haja sido deferida.

Parágrafo único: Verificando os membros da presente Comissão o deferimento de inscrição de candidato que seja seu cônjuge, companheiro ou parente em linha reta, colateral ou por afinidade, até o segundo grau, deverá solicitar seu desligamento da Comissão.

**Art. 5º** - Esta Resolução entre em vigor na data de sua assinatura e publicação, com efeitos retroativos à 1º de janeiro de 2021 e vigorará até 31 de dezembro de 2022.

**Art. 6º**- Revogam-se as disposições em contrário.

São Miguel do Oeste – SC, 03 de janeiro de 2022.

**IVAN JOSÉ CANCI**  
Presidente da AMEOSC

